

広報

# 阪神の島

2009

10

特集

## 島のごみ事情

しごとの現場「心に響く作品をつくる」

## 心ひとつに真夏の勲章

全日本学童軟式野球大会でベスト8の栄冠に輝いた五箇ミラクルズの凱旋帰島 8/19  
(8ページに関連記事)



# 島の

# ごみ事情

近年高まりを見せる環境保護への意識。「Eco」の愛称のもと、地球環境を守るための様々な取り組みが、全国的に行われ、環境保護関連の法規制も強化されています。

そうしたなか、隠岐の島町のごみ処理の実態は。住民としてできることは何か。処理現場の取り組みから探ってみました。

## 3つのごみ処理施設

隠岐の島町のごみは、「島後清掃センター」「島後リサイクルセンター」「一般廃棄物最終処分場」の3つの施設で処理されています。

可燃ごみは「島後清掃センター」に集め焼却、「リサイクルセンター」では、不燃ごみの破碎処理とリサイクル資源の分別を行っています。

処理された廃棄物の焼却灰や不燃ごみのくずなどはリサイクルセンターに隣接する「一般廃棄物最終処分場」に埋め立てられます。

## ごみ処理量とかかる費用

隠岐の島町では、可燃・不燃をあわせて、年間7千トン余りのごみが処理されています。

ごみの焼却による減量化や、リサイクル資源などの回収を行い、最終処分場に埋め立てられる焼却灰や不燃くずの量は2千<sup>3</sup>m。

処分場の埋め立て可能容量は残り6万4千<sup>3</sup>m（平成20年度末現在）のため、残された使用期限は30年余り。

新たな建設には数億円規模の多額の費用がかかるため、出来る限りごみを減量し、長く使うことが求められます。

また、ごみ処理にかかる費用は年間2億6千万円にも及びます。施設の老朽化による修繕費がかかることなどから、費用は増加傾向にあります。

次のページでは、実際の施設の写真を交えながら、ごみ処理の流れをご紹介します。

写真は7月26日長尾田海岸清掃の様子

## ごみ DATA

隠岐の島町のごみ処理量・処理費（隠岐の島町役場環境課調べ）

1

年度別ごみ処理量（単位：トン）

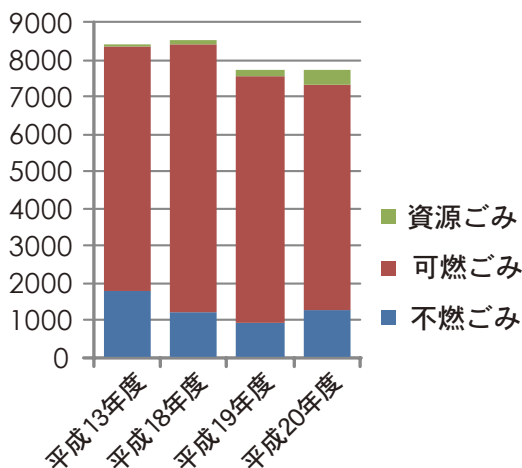

2

年度別ごみ処理費（単位：万円）

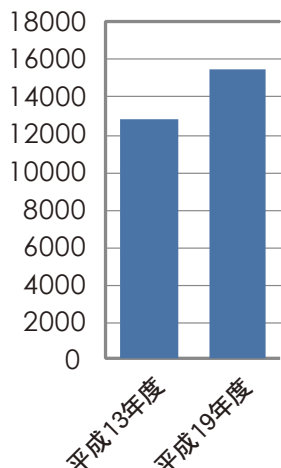



# 清掃センターの可燃ごみ処理の流れ



**施設概要** 隠岐の島町内で発生する可燃ごみ処理施設として、平成5年に開場しました。1日の最大処理量は25トン。ダイオキシン対策も施されています。

**ごみピット**  
搬入・収集された可燃ごみは、いったんここに投入されます。



**ごみクレーン**  
ごみピットのごみを、自動式クレーンで焼却炉に投入します。一つかみ200kg程度です。

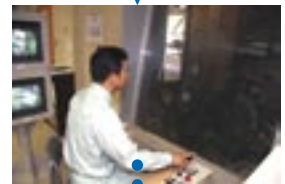

**中央制御室**  
焼却炉の燃焼状況や施設内の機器の稼働状態を集中管理しています。



**焼却炉**  
焼却炉はセ氏900度程度の高温で燃焼し1日8時間フル稼働します。この日はお盆で増えたごみを処理していました。



**灰出しコンベヤ**  
ごみを燃やすことによって、体積を10分の1程度にします。灰は最終処分場に埋め立てられます。



**一般廃棄物最終処分場**  
焼却、選別を経て、再利用できないものだけがここに埋め立てられます。



# リサイクルセンターの不燃ごみ処理の流れ



**施設概要** 不燃性ごみの減量化と再資源化を図る施設として、平成13年に開場しました。鉄やアルミ、空き缶・ペットボトル・ビン・古紙などを選別し、資源化します。

**不燃ごみ貯留所**  
搬入・収集された不燃ごみはいったん集められます。



**ごみの仕分け**  
不燃ごみにはあらゆる物が混入しています。危険な刃物類や機器を痛める恐れのある特殊金属、バッテリー、可燃ガス缶類を処理します。経験を必要とする上、危険と隣り合わせの作業です。



**破碎ごみコンベヤ**  
仕分けが終わり、安全が確認されたものからコンベヤに乗せられ、破碎機にかけられます。



**破碎機**  
①一次破碎機：両輪が内側にまわり不燃ごみを切断します。  
②二次破碎機：1次破碎機でくだかれたごみを多数の円盤の高速回転で粉々に碎きます。  
その後資源となる鉄とアルミのみを選別し、残りの可燃部分を清掃センターで焼却し、不燃分は最終処分場に埋め立てられます。



# ごみを減らせるリサイクル資源

無料で収集しているリサイクル資源は、缶・びん・ペットボトル・古紙を合わせると、年間426トン。限りある資源の再利用とごみの減量化に効果があります。その仕組みを簡単に紹介します。

## 資源ごみ貯留場



島内全域から缶・びん・ペットボトルの資源が収集されます。コンベヤに乗せられ、手選別にかげられます。

## 手選別コンベヤ



## 選別しプレスされた缶類

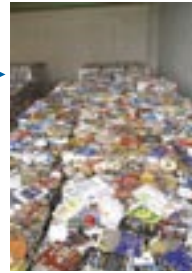

資源として高評価を受けるアルミ・スチール缶。洗浄してあることが重要です。

## 選別されたびん類



左から白・茶・その他の色のびん。その他のびんの中には、一見すると、白・茶色のびんもあるように見えますが、別物とのこと。微妙な種類を見極める熟練の技が、ごみ減量に貢献しています。

すべてのリサイクル資源は手選別によって分けられています。より正確に選別することにより資源としての評価があがり、高価で引き取ってもらえます。ちなみにリサイクルセンターの資源は最高ランクで引き取られています。

# 意外に危険！不燃ごみの中身

不燃ごみとして搬入・収集されるごみのなかには、リサイクル可能な缶類や、販売店などに引き取ってもらわなければならないバッテリー、危険な刃物などが混在しています。処理にかかる危険と経費を軽減するため、再資源化や、品目ごとの仕分け、危険物が入っている場合には内容物を明記するなど、ご協

力をお願いいたします。ここでは、実際にリサイクルセンターに搬入された代表的なごみを紹介します。

危険な、実際にリサイクルセンターに搬入された代

### 消火器



古くなり中身が入ったままの消火器がそのまま搬入されます。暴発の恐れがある上、中身を抜き取る手間もかかります。

### スプレー缶



中身やガスが入ったままの缶が非常に多い。破砕機に入ると爆発を起こす危険性があります。

### 缶づめ



中身が入ったままの缶づめ。中身は可燃物。水を切り、缶とわけて出して下さい。

### 携帯電話の電池



破砕機で碎くと火花がでます。ガスなどに引火する要因となり危険です。また、販売店に持ち込めばリサイクルされます。

### 注射針



作業員に刺されば感染症を引き起こすため、専門の業者か医療機関にご相談ください。

### 中身入ペットボトル



洗浄してあればすぐにでも手選別にかけるリサイクルできますが、中身が入っているため処理に手間がかかります。

### 天ぷらセット



植物油が入ったままでは処理できません。油は新聞紙にしみこませるなど、可燃ゴミに。

### 植木付鉢



植栽は可燃、鉢は不燃です。分別して出してください。

### デスクなど粗大ごみ



解体に多大な手間がかかるため可能な限りの分解搬入をお願いします。

### バッテリー



硫酸などが入っているため破砕機にかけると設備を著しく傷めます。販売店か専門の業者が回収しています。



家電リサイクル法の対象になる  
家電製品

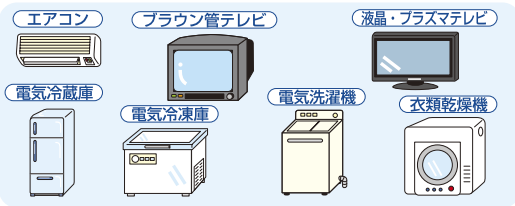

「エアコン」「テレビ（ブラウン管、液晶、プラズマ）」「電気冷蔵庫・電気冷凍庫」「電気洗濯機・衣類乾燥機」の家電製品4品目をリサイクルの対象としています。買った小売店または買い替えをする小売店にご相談ください。

リサイクルに必要な料金



リサイクルセンターに搬入した場合、家電1台あたりおおむね7千円から9千円程度の料金がかかります。

※リサイクル料金はメーカーにより異なります。

家電リサイクル法対象家電の不法投棄。本来支払わなければならない法律で定められたリサイクル料金と搬出送料の支払いを逃れようとする不法投棄の行為が近年増加しています。住民としてのモラルが問われています。

家電リサイクル法により、消費者は特定の家電製品を廃棄する場合には適切に引き渡す必要があります。その際、家電リサイクル券の購入と島外への搬出・運搬料金を支払う必要があります。

しかし、リサイクルセンターには規制対象の家電製品などが不燃ごみとして出される悪質な例が後を絶たず、対応に苦慮しています。法に従った適切な処理をお願いいたします。

詳しくは隠岐の島町家電リサイクルのチラシをご覧ください。

【悪質な例】



冷蔵庫

細かく裁断され、しかも資源袋に入れられて出された冷蔵庫。



エアコン↓

分解されたエアコンの室内機です。

テレビ↑  
外枠を取り外したブラウン管テレビです。



流木から組み上げた作品を前に

海ごみを芸術に！

海ごみに悩む地域住民の取り組み

冒頭写真でもご紹介した海ごみ。毎年大量のごみが海岸に漂着し、地域ではごみの処理に苦慮しています。ごみを飾り、芸術として鑑賞しようという取り組みが、行われています。

今回ご紹介するのは、五箇那久路在住の斎藤隅良さん。数人のグループ仲間と一緒に自宅庭先に作品を展示しています。ごみを価値あるものに転換するユニークな取り組みです。

ノーレジ袋にご協力を！  
ちりもつもればごみ減量に



マイバッグ持参での買い物は環境に優しい

家庭から出されるごみのなかで容器包装（レジ袋、プラスチック容器、発泡スチロールなど）の割合はおよそ4割〜6割程度をしめ、年間に60万キロリットルの原油が消費されているといわれます。

環境に優しいライフスタイルへの転換をはかるため、隠岐の島町では毎月10日をノーレジ袋デーと定め、取り組みを強化しています。

消費者の取り組み  
・イイデス運動  
(レジ袋辞退の申し出)  
・マイバッグ持参  
小売店の取り組み  
・レジ袋の声かけなどを行っています。

## ダンボール型



経費も余りかからず、手軽に利用できる生ゴミ減量方法。においも少ない。

### 利点

- ・生ゴミを入れて混ぜるだけなので手間がかからないうえ、経済性に優れる。
- ・軒下、ベランダ等に設置可能。
- ・基材にくんたんを使用しているのので、においが少ない。

### 問題点

- ・虫対策が必要。
- ・できたたい肥の使用法（畑などをもっていない家庭で）

### 費用

ダンボールコンポストセット（ダンボール、もみがらくんたん、ピートモス、虫よけキャップ、参考書）

2,500円程度～

## 設置型



設置したあとは生ゴミを投入するだけ。ある程度のスペースを必要とするため、畑を所有している家庭に適している。

### 利点

- ・経済性に優れる。
- ・生ゴミ投入に手間がかからない。

### 問題点

- ・ある程度のスペースが必要。
- ・水分調整が難しい
- ・におい、虫が発生する。

### 費用

設置容器

3,000円程度～

## 電気型



簡単な処理方法でにおいもなく、ごみ量も大幅削減できる。

### 利点

- ・生ゴミ量を 1/7 程度まで大幅減量できる。
- ・軽量になるため、ごみ出し負担が軽減される。
- ・においが少ない。

### 問題点

- ・処理機が高価。
- ・処理の際に電気を消費する。

### 費用

電気式生ゴミ処理機

40,000円程度～

電気代

月400円～900円程度

## 密閉容器型



経済性に優れるうえ、スペースもとらない。そのまま家庭菜園の有機肥料として使えるため便利。

### 利点

- ・場所をとらず、家の中でも処理できる。
- ・生ゴミ分解後には、そのままプランターとして利用できる。

### 問題点

- ・におい、虫が発生する。
- ・適宜水抜き処理が必要になる。

### 費用

密閉容器（発砲スチロール容器でも可）

2,000円程度～

ぼかし

月200円程度



## 環境に優しい社会へ

### ごみ減量への取り組み

本町が抱えるごみ処理問題。よりよい環境を作り出すために何が必要なのか。隠岐の島町環境課長にインタビューしました。

### Q 増えるごみ処理量とその要因は

清掃センターが稼動した平成5年度のごみ排出量は、約6,600トンであったものが、ピーク時の平成17年度では約8,700トンと2,100トンも増大しています。

この主な要因は、生活水準の向上や生活様式の多様化に伴う、ごみの種類の増加、耐久消費財の頻繁な買い替え、使い捨て商品や容器の普及等と思われます。

### Q 増えるごみ量と処理費用。住民としてできることは

町民の皆様には、施設の維持管理には多額の経費が必要であるということをご理解をいただきたいと思えます。

近年は、スプレー缶の混入による焼却炉内での爆発や、不燃ごみ処理中の可燃性ガス検知による機器の停止、あるいは収集業務中における火災の発生等が後を絶ちません。このような事が処理施設の寿命を縮める原因となります。

町民の皆様には配布しております「ごみの分け方・出し方」を必ず守っていただき、施設の延命化・維持管理費の軽減にご協力をお願いいたします。

### Q 本町でもリサイクルが進む資源ごみ。今後の課題は

現在、缶・ビン・ペットボトル・古紙を資源ごみとして取り扱い、平成20年度は、約400トン収集し、資源化しています。

白色トレイなど一部リサイクルの進んでいないものもありますが、全ての資源ごみをリサイクルするには、多額の経費が必要となります。本町の財政状況等を考慮すると、今の収集体制で実施せざるを得ないのが現状です。

今後の課題としては、当面、現行のリサイクル体制で、町民の皆様への分別の徹底をさらにお願ひし、資源ごみ収集量の増加を促進すると共に、将来的には全面的な資源化を視野に入れた、費用対効果の分析、職員の配置計画等の検討が必要と考えています。



出していただく新聞・雑誌は十字にしばっていただき回収量が多くなりました

### Q 今後重点的に取り組む施策は

まず施設面ですが、清掃センターが稼動してから既に17年になります。一般に清掃施設の寿命は15〜20年といわれ、かなり老朽化が進んでいるのが現状です。今後、国の補助などを活用しながら計画的に整備・補修を実施します。

施策については、低炭素化社会、脱温暖化社会の構築を目指し、平成20年度に策定した「隠岐の島町省エネルギービジョン」を柱とし、ごみの減量化、省エネルギーへの取り組みの普及啓発、ノーレジ袋デー、マイバッグ持参運動等の推進、生ゴミたい肥化の調査研究及び普及といった取り組みを行います。

また、警察や県をはじめとした関係機関との連携強化による、ごみの不法投棄等の対策を、今後いっそう推進します。

### Q 10月からごみ処理手数料が改正されますが…

リサイクルセンターへ搬入される不燃ごみの中には、缶やビンの混入が相当量見られます。また、清掃センターへの搬入ごみの中にはダンボール・古新聞が多くあります。そうしたごみが、今回の改正により、資源ごみに流れるのではと期待をしています。

また、収集ごみについては25%の値上げとなりますが、必要以上の食材の買い控え、ごみになりにくい製品の購入、資源ごみの分別の徹底、残飯の水切り等に努めていただき、ごみの減量をお願いしたいと思います。値上げをしたうえで申し訳ありませんがよろしくお願ひいたします。



「家庭ごみの分け方・出し方」を守っていただくことでごみ量と処理費が減らせます。

隠岐の島町環境課  
課長 浅生 久



## 周吉神楽の伝統を守る 西村神楽

8/14

島後の神楽には、もともと「周吉(すき)神楽」と「穂地(おち)神楽」があり、全盛期には15以上の社家(神楽を本業とする家筋)があり、神社の祭りや豊作・大漁祈願、雨ごいなど、年間を通し多くの場面で行われていました。その「周吉神楽」の伝統を守る西村神楽が、西村神社で夜通し行われ、帰省客など大勢が、幽玄の舞いを堪能しました。



深夜 1 時過ぎに舞われた「随神」



大立ち廻りなど歌舞伎の面白さを伝えるむらくも座

8/23

## 出雲歌舞伎と隠岐の伝統芸能 島根県民文化祭隠岐ステージ

島根県民文化祭隠岐ステージが、隠岐島文化会館で開催され、出雲市佐田町を拠点に活動する出雲歌舞伎むらくも座と隠岐国分寺蓮華会舞、隠岐神楽(西村・東郷・今津・久見)が共演しました。

普段見る機会のないむらくも座の農村歌舞伎と地元が誇る伝統芸能の数々を、集まった400人が観賞しました。

8/15  
8/18

## 夢の舞台でベスト8の栄冠に輝く！ 五箇ミラクルズ、全日本学童軟式野球大会で快挙



全国約15,000チームから勝ち抜いてきた強豪チームが出場し、「小学生の甲子園」と呼ばれている「高円宮賜杯第29回全日本学童軟式野球大会」が、明治神宮野球場を主会場に開催され、島根県代表の五箇ミラクルズが、初出場でベスト8という快挙を

成し遂げました。

「自慢の足を絡めた得点を、鍛えてきた守備で守り抜く自分たちの野球ができたことが勝因。」と、監督の長田寿幸さん。部員わずか13人の五箇ミラクルズが、隠岐の学童野球の歴史に新たな1ページを築きました。





合併5周年記念大花火大会

願いを咲かせる

8/14

隠岐の島町合併5周年記念行事として、大花火大会が、西郷湾で開催されました。晴天、無風と絶好の花火日和となったこの日、約1時間

にわたり、3500発余りが打ち上げられました。会場では、帰省者を含む大勢の人たちから、大きな歓声があがっていました。

## 広域観光ネットワーク始動 松江・境港・隠岐観光振興協議会設立

8/27

「松江・境港・隠岐観光振興協議会」の設立総会が、釜の佐々木家住宅（国指定重要文化財）で行われました。

3圏域の市町村長が一堂に会した座談会では、相互に連携しながら、この圏域の魅力を創出し、県内外からの観光客の誘客と滞在型観光を図るための方策について、熱心な意見交換が行われました。



地域の魅力を発信し、滞在型の観光を



双葉保育園・原田保育所園児との「笑顔」の競演

8/19

## さわやか「笑顔」の競演 マナカナトーク&ライブ



「島根の魅力をPRしていきたい。」と役場を表敬訪問

NHK連続テレビ小説「だんだん」のヒロイン、三倉茉莉奈（まな）さんと三倉佳奈（かな）さんによる「ふたりうた」と題したコンサートが、隠岐島文化会館で行われまし

た。二人の爽やかな笑顔と心地よいハーモニーはもちろん、地元保育園児との合唱などを、集まった約550人の観客が楽しみました。





## 「島根ジオサイト百選」 のご紹介

「世界ジオパークネットワーク  
ワーク登録に向けて」

まなびのひろばでは、過去に2回ジオパークについて紹介してきました。

今回は、隠岐の島町内で島根ジオサイト百選に選ばれている18ヶ所のうちのいくつかを紹介いたします。

景色として楽しんでいた場所が地質からも素晴らしいことがわかりいただけると思います。

●お問い合わせ 隠岐の島町  
教育委員会生涯学習課 電話  
2・2126



白島海岸

**白** 島海岸は、隠岐の島町の北端に位置し、550万年ほど前に形成されたと考えられています。

北の島々と岬は白い岩石、岬の東側は黒っぽい岩石でできています。この白色の岩石は、流紋岩や粗面岩といわれるもので、日本では隠岐で見ることができません。

白島海岸に含まれている沖の島は、オオミズナギドリ等の繁殖地として国の天然記念物に指定されています。



トカゲ岩

**ト** カゲ岩は隠岐の島町の北東部に位置する鷲ヶ峰より見ることが出来ます。

トカゲが崖を登る姿に似ており、奇岩として有名です。しかし、見た目だけでなく、その岩質もアノソクレイス響岩質粗面斑岩という、大変めずらしいものです。  
鷲ヶ峰に向かう中谷林道を上っていく途中で、トカゲ岩を構成する岩石を観察することもできます。



海苔田ノ鼻

**海** 苔田ノ鼻は島後の北端に位置しており、柱状節理（溶岩が冷え固まるときにひび割れ柱状になる）が大規模に見られる場所です。

ここでは、淡水性の貝化石や木の葉の化石がよく見つかっています。そのほかにワニの歯や背骨も見つかっており、日本海が湖だったことを証明することができます。



**隠岐の自然を満喫**  
大満寺教育キャンプ  
今年も大満寺教育キャンプ村が開村し、都万小、五箇小、布施小中の利用がありました。天候不順で他の3校が中止となっただけでなく、山道がぬかるみ、薪に火がつきにくいなど苦労続きのキャンプでした。



都万小のキャンプファイヤーでは、レクリエーションやスタンプを通して、徐々に子どもたち同士の仲が深まったようでした。

斧を手に薪割りにチャレンジする布施中学生。見事に割れると「おー、スゲー」という声が上がりました。





新しいALITの  
バリー先生をご紹介します



Martin Barry  
マーティン・バリーさん (22歳)  
アイルランド コーク州コープ出身

9月から新しいALIT (外国語指導助手)として、バリーさんが隠岐の島町の小中学校を訪問しています。

○出身はどちらですか

ふるさとはいอร์แลนด์共和国コーク州コープです。コープはタイタニック号の出港地、世界で2番目に大きい自然の港として有名です。

○特技・趣味は何ですか

アイルランドのユニバーシティカレッジコークという大学で、スペイン

とポルトガルの言葉と文化と世界の歴史を勉強しました。趣味は、バスケットボール、テニス、ラグビー、ハイキング、旅行、歴史の本を読むこと等です。

○家族は

私は、一番末っ子で、姉二人と兄一人がいます。最近、一番上のお姉さんに赤ちゃんが生まれました。私の両親にとつて初孫になります。

○メッセージをお願いします

はじめまして、マーティン・バリーです。アイルランドも日本も同じ島国で、豊かな文化を持っています。隠岐の子どもたちにアイルランドの神話や文化を伝えたいと思います。

アイルランドは、小泉八雲の出身地です。また近年では、日本で開催されたサッカーのワールドカップや大阪世界陸上のとき、出雲がアイルランドチームの合宿地となるなど、島根とアイルランドは深いつながりがあります。

身長190cmを超える大柄なバリーさんです。町で見かけたときは声をかけて下さい。

図書館だより

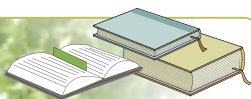

隠岐の島町図書館

電話 08512-2-2341 FAX 08512-2-9198

●開館時間 10時～18時 ●閉館日 (月曜日・第3日曜日・祝日)

※祝日が月曜、第3日曜と重なった場合は翌日も閉館

今月のおすすめ本

『きのうの雫』(平田俊子著 平凡社)

日々の生活のことや、小さい頃の思い出などが軽妙な語り口で語られたエッセイ集です。一つ一つが短いので気軽に読め、思わずくすっと笑ってしまう話や考えてしまう話がたくさんあります。「八尾川」というタイトルで隠岐の思い出も語られています。



作者の平田俊子さんは隠岐の島町の出身で、詩人・小説家・劇作家として幅広く活躍されています。9月27日の隠岐学セミナーでもご講演いただきます。また、7月に小説『私の赤くて柔らかな部分』(角川書店)も発刊されました。どちらも図書館にありますので、ご覧ください。

子どもと本をつなぐ技術を学んでみませんか？

子どもの読書にかかわる活動の考え方や技術を学ぶ実践講座「子どもと本とボランティアと」が、講師に大阪YMCA千里子ども図書室代表の上田由美子氏をお迎えし開催されます。

日時 10月4日(日) 午前10時～12時

場所 図書館研修室

※参加には申込みが必要です。(締切9月29日)

『ゲド戦記』の清水眞砂子さんが来島します！

しまね読書フェスティバルを11月に行います。『ゲド戦記』訳者の清水眞砂子さんの講演などを企画しています。詳細は後日お知らせします。



# 心に響く作品をつくる

木と語り続けて65年

木工芸家 脇坂春齋さん (布施在住)

今年5月に東京で行われた伝統工芸木竹展に出品した「桑柰造飾箱」が、最高レベルの作品に贈られる「日本工芸会賞」を受賞した、木工芸家の脇坂春齋（本名 脇坂新一）さん。  
その脇坂さんのアトリエを訪ね、作品製作にかける情熱やこだわりについて聞きました。



現在製作中の作品を手に (アトリエにて)

## 木の美しさを生かす

布施で木工芸を始めて65年、現在87歳の脇坂春齋（本名 新一）さんは、自宅から徒歩5分のところにあるアトリエで、毎日5時間、作品の製作に取り組んでいます。「何百年の風雪に耐えた木の美しく神秘的な年輪、空目を最大限に生かしたい。」と語る脇坂さんのこだわりは、作品の繊細さと完成度の高さに表れています。「良い作品を仕上げるには、良い材を使うことが大切。」と、材を切り出してから、実際に作品にするまでに、約30年もの歳月をかけて、乾燥、製材などを繰り返すこだわりよう。この行程により、



くわもくつくりかざりばこ  
「桑柰造飾箱」

(日本工芸会賞受賞作品)

隠岐産の桑柰（くわもく）を見事に生かした飾箱。1枚の板からふくりん（造り出しの紐面）の部分を削り出し、隠れて見えない接合部に「隠蟻組」という技法を取り入れている高度な作品。

ゆがみのないち密な作品ができるそうです。

## 仕事場はもうひとつの宇宙

「この仕事場の中には、他とは別の空気があります。私にとって、もうひとつの宇宙です。」ここに来ると元気になるという脇坂さん、「自分で本当に満足するものをつくりたい。」と、作品づくりへの意欲は留まるところを知りません。

「美」：美しくなければならぬ。「技」：正確でなければならぬ。「間」：間合い（バランス）が良くなければならぬ。これらを信条に、日々木と向き合います。

そして、元気にこの仕事ができる最大の秘訣は、何よりも奥様アヤメさんの支えがあるからこそとのこと。

これからも、私たちの心に響く作品を作り続けてください。



脇坂春齋 (わきざか しゅんさい)

大正11年9月16日生まれ。

本名：脇坂新一

昭和15年、島根県林産試験場木材工芸科3年修了。昭和16年、木工芸を父春齋に師事。昭和57年、島根県ふるさと伝統工芸品指定（布施の木工品）。平成元年、日本伝統工芸展初入選以来、今までに20回の入選等数多くの賞を受賞。平成6年、天皇陛下山陰行幸の際に島根県からの依頼で献上品を製作。現在、日本工芸会中国支部常任理事。



10月は  
臓器移植普及推進月間です

しまねまごころバンクは、臓器・角膜・骨髄の移植医療の普及啓発活動を行っています。

●臓器移植の現状

現在日本で臓器移植を希望し登録をしている方はおよそ12,500名。昨年度臓器を提供された方は109名、移植を受けられた方は259名です。

登録している方のおよそ2%の方が移植を受けられました。

●意思表示

臓器提供の意思表示は、臓器提供意思表示カード・シールへの記入、またはインターネットや携帯より意思登録が可能です。

『臓器を提供したい』『臓器を提供したくない』どちらの意思も表示できます。ご家族とお話をされ、ご自分の意思を記入し、携帯しましょう。



臓器提供意思表示カード

各種相談窓口

お気軽にご相談ください！

●児童相談・保育所相談

隠岐の島町児童福祉係  
電話 2-8577 平日 8:30 ~ 17:00

●医療安全相談

隠岐保健所  
電話 2-9717 平日 9:00 ~ 17:00

●ふくしなんでも相談

隠岐の島町社会福祉協議会  
電話 2-0685 平日 8:30 ~ 17:00

●生活保護相談・母子相談

隠岐の島町福祉事務所  
電話 2-8561 平日 8:30 ~ 17:00

●島根いのちの電話

社会福祉法人島根いのちの電話事務局  
電話 0852-32-5985 毎日 9:00 ~ 22:00

●警察の相談窓口電話

被害者相談 電話 0120-556-491  
悪質商法 電話 0852-27-4649

●隠岐法律相談センター予約受付

電話 0852-21-3450  
※前日 17 時までに予約がない場合は開催しません。

●いのちの講演会

しまねまごころバンクは、より多くの県民の方々に、移植医療についてご理解を頂けるよう県内各地で講師派遣などの出前講座を実施しています。学校や公民館、地域の集会などでの開催をご検討ください。  
\*講師料・交通費などの費用は必要ありません

●お問い合わせ先

(財)島根難病研究所しまねまごころバンク (出雲市塩冶町2237)  
電話 (0853) 22-2556



平成21年度  
赤十字社資のお礼と報告

5月に実施しました「日本赤十字運動」に、4508世帯から3,448,462円の社資をお寄せいただきました。町民の皆様の善意に厚くお礼申し上げます。  
なお、この社資は日本赤十字社島根県支部へ送らせていただきました。

●お問い合わせ先

隠岐の島町福祉課 地域福祉係  
電話 08512-28561



戸籍コーナー

ご誕生

(氏名)	(地区)	(保護者)
前田 葉月	池田	前田 和信
眞野 裕介	原田	眞野 裕敏
安部 七菜	那久	安部 大助
水津 陽達	栄町	水津 裕一
吉田 大蔵	港町	吉田 浩紀
廣谷 悠汰	港町	廣谷 章

ご結婚

(氏名)	(地区)
夫 牧野 恵多	島根県
妻 鈴木 牧子	京都府

おくやみ

(氏名)	(地区)	(年齢)
佐藤百合子	西町	81歳
森脇 満男	東郷	88歳
西村 佳子	西町	73歳
茂松 武男	港町	86歳
齋藤 フクミ	城北町	81歳

※8月31日までの申込み受付分 (敬称略)





# 隠岐の島町成人式 2009



全員で記念撮影。はじける笑顔がまぶしい。

## 夏に誓う

隠岐の島町成人式行われる

8月15日(土)、隠岐島文化会館で、隠岐の島町成人式が行われ、参加した110人(対象者188人)が、社会人としての誓いを新たにしました。

式典では、松田町長の式辞に続き、来賓の村尾秀信さん(成人者が中学生当時の中村中学校校長)が、「この町を、この島を更に良いものへと創り上げる人となってほしい。」と、若者たちを激励。

新成人を代表し、現在、薬剤師をめざして勉強中の宇野賢太郎さんが、「自然に恵まれた素晴らしいふるさと隠岐を誇りに思い、今まで温かく見守ってくれた隠岐の人たちの期待に応えられるよう、一生懸命努力していきたい。」と、感謝と決意の言葉を述べました。

式典に続いて行われた交流会では、久しぶりに再会した友人同士、話が尽きない様子でした。



成人者代表謝辞を述べる宇野賢太郎さん

隠岐の島出身企業です。

## レンタカー境港

港(七類・境港)でお待ちしています!

〒684-0033 鳥取県境港市上道町2119

**TEL 0859-47-1270**

**料金**  
(軽自動車)

当社では延長料金はいただいておりません。  
例えば、レインボーでAM10:00着、翌日PM4:00発の30時間でも、1日料金5,000円と消費税でOK!

週末、連休ご予約の方は、込み合いますので早めにお問い合わせください。

七類港・境港フェリー乗り場へ車を(配車・引取り)いたします。

●ETC付車両あります!

	車輛	1泊2日 料金	以後1日	備考	
1 BOX	ノア8人乗り	16800	12600	ナビ/ETC	
	普通車	SX4 5人乗り	7350	6300	ナビ/ETC
		エリオ	6300	5250	ナビ/ETC
軽自動車	パレット 4人	6300	6300	ナビ/ETC ターボ	
	스팅グレー	5250	4200	ナビ/ETC ターボ	
	MR ワゴン	5250	4200	ナビ/ETC ターボ	
	ワゴンR(新型)	5250	4200	ナビ/ETC	
	ワゴンR	5250	4200	ナビ/ETC	
	ラパン	5250	4200	ナビ	
	アルト	5250	4200		
	その他 5台	5250	4200		



**レインボープラザ 0120-27-6910**  
**★12周年記念宿泊企画!!** 期間 **9月24日(木) ~ 10月31日(土)**

ご宿泊のお客様へ!  
 翌朝七類港まで無料でお送りいたします。  
 ※7時50分に出発いたします。  
 ※チェックイン時にフロントまでお申し込み下さい。  
 その他ウェルカムドリンクサービスや入浴剤・お土産プレゼント!

**宿泊プラン**  
 隠岐の島の方限定料金!

シングル (素泊り) ……………	4,200円
ライトプラン (1泊2食付) ……	5,960円
標準プラン (1泊2食フンドリシ付) ……	6,800円

**運転代行 営業中!!** あなたの大事なお車、お届けいたします。

**栄代行** ☎5-3099  
 携帯 090-4148-6122  
 午前2:30まで営業

最初の1kmまでは**1,300円** 以降1kmごとに**250円**ずつ上がります。  
 ☆料金はリーズナブル! たとえばピア前から

役場都万支所まで	4,550円	水原商店まで	5,300円
役場布施支所まで	5,800円	今津集会所まで	2,550円
大久JA前まで	3,550円	加茂保育所まで	2,550円

◎お車が離れた場所にある場合は、一旦鍵をお預かりし、お車を回送してから代行させていただきます。歩いて行ける場所にあれば一緒に歩いていきます。

地産地消でおいしいお米を食べましょう!

有木山崎 ☎2-0900

**こめや 米穀店**

隠岐の島町内などどこでも無料配達致します。お米の地方発送も承ります(箱代サービス)。お気軽にお電話、お問い合わせ下さい。

<b>隠岐産こしひかり</b>	もち米 1升 / 840円	隠岐の島町有木山崎 18 代表 繁浪只男 FAX 2-0903 定休日 毎週日曜日
5kg…2,300円	玄米 1kg/370円	
10kg…4,500円	米5kg以上お買い上げの方にお得な粗品進呈中!	

お買得 15kg…6,500円

ケータイムービーで思い出を残そう!  
 新規・機種変更でスクラッチ宝くじプレゼント!

Mobile Hi-Vision CAM WOOD

**QUショップ 隠岐**  
 隠岐の島町原田 1501-4

お問い合わせ ☎2-0220 営業時間 9:00 ~ 19:00 まで 定休日なし

隠岐の島町 福浦、重栖、北方  
 南方、代、今津、上西、都万周辺  
**FOMA エリア拡大 & 充実!!**

※サービスエリア内であっても一部電波の届かない場所ではご利用頂けない場合があります。

しんせつ かんたん 見やすい あんしん  
 アウトドアにも強いらくらくホン登場!

**らくらくホン6**

NEW

●営業時間:午前10時~午後7時  
 ●定休日:火曜日  
 685-0015 隠岐郡隠岐の島町港町塩口24-9  
 NTT西日本隠岐ビル1F

**docomo**  
**ドコモショップ隠岐店** ☎0120-075-445

港町  
 ドコモショップ隠岐店

●中国電力系 隠岐営業所 ●島根県 隠岐合同庁舎  
 西郷流



# 隠岐の島町行事予定 10月

1日 木	
2日 金	島後小体連バスケットボール大会(総合体育館・西小体育館)
3日 土	第8回島根県学童軟式野球大会マクドナルド杯(運動公園・五箇運動場) JAゲートボール大会(有木小校庭)
4日 日	子どもと本をつなぐ講座「子どもと本とボランティアと」 講師：上田由美子氏(図書館) 第8回島根県学童軟式 野球大会マクドナルド杯(運動公園・五箇運動場) 県 ミニバスケットボール大会隠岐地区予選(総合体育館)
5日 月	図書館休館
6日 火	
7日 水	
8日 木	
9日 金	中体連新人戦隠岐大会ソフトテニス(あいらんど テニスコート) 10日まで
10日 土	中体連新人戦隠岐大会【バスケット(西郷中体育館)卓 球(総合体育館)柔道・剣道(武道館)野球(総合運動公園)】
11日 日	第32回隠岐の島町バドミントン選手権大会(総 合体育館)
12日 月	体育の日 図書館休館
13日 火	一夜嶽牛突き大会 14:00～(一夜嶽牛突場) 年金相談 13:00～16:00(ふれあいセンター) 図書館休館
14日 水	年金相談 9:30～12:00(ふれあいセンター)
15日 木	人権相談 13:00～16:00(隠岐島文化会館)
16日 金	
17日 土	代神楽 20:00～(北谷神社)
18日 日	消費者フェスティバル 9:30～(都万地区)開館 25周年記念「舞人の集い」13:00～(隠岐島文化会館) 第16回島根県壮年軟式野球大会(総合運動公園) 仁 万の里まつり 10:00～(仁万の里) 図書館休館
19日 月	隠岐武良祭風流 11:00～(中村小学校校庭ほ か) 図書館休館
20日 火	
21日 水	
22日 木	
23日 金	
24日 土	隠岐学童野球秋季大会(総合運動公園・五箇町 民運動場・都万町民運動場)
25日 日	隠岐の島町合併5周年記念式典 9:30～(隠 岐島文化会館) 全隠岐バレーボール選手権大 会(6人)(総合体育館) 中条地区ソフトバレー ボール大会(中条町民体育館)
26日 月	図書館休館
27日 火	湘南学園高校修学旅行 28日まで 島後小中 学校音楽会 28日まで(隠岐島文化会館)
28日 水	
29日 木	
30日 金	隠岐法律相談センター 13:00～15:00(隠 岐島文化会館) ※有料・要予約 予約先Tel 0852-21-3450
31日 土	西郷文化祭(西郷公民館) 11月1日まで

## 一夜嶽牛突き大会



【とき】10月13日(火) 午後2時頃～  
【ところ】一夜嶽牛突き場(北方)

お問い合わせ先：隠岐の島町教育委員会 tel2-2126

## 代神楽



とき 10月17日(土) 午後8時～  
ところ 北谷神社(代)

お問い合わせ先：隠岐の島町教育委員会 tel 2-2126

## 隠岐武良祭風流



とき 10月19日(月) 午前11時～  
ところ 中村小学校校庭ほか(中村)

お問い合わせ先：隠岐の島町教育委員会 tel2-2126

### 編集室

▼花火大会の写真をどこから撮ろうかと  
思案した結果、金峰山の山頂が最有力  
候補に。ここからなら、花火と西郷湾、  
そして海に映る花火等々「夢のような」  
写真が撮れると喜び勇み、夕方6時半か  
ら2名で登山開始。思いのほか厳しい山  
道に苦戦しつつ30分かけて山頂に到着。  
達成感に浸る私たちを待っていたのは、  
やがて西郷湾が全く見えない驚愕の事実。  
慌てて下山し、結局、海岸からの撮影と  
なりました。花火の方は実に見事で、撮  
影も何とか無事完了。これも、山での修  
行の成果でしようか? (N)

▼コーヒー好きが高じて、我が家に  
コーヒーマーカーがやってきました。  
手軽なインスタントコーヒーから、紙  
フィルターを敷き、コーヒー豆を入れ、  
水を注ぎ、スイッチを押す。コーヒーが  
抽出される香りを楽しみながらしばらく  
待つスタイルへの転換は、少し手間はか  
かりますが、せいたくな気分になさてく  
れます。

特集で扱った「島のごみ事情」も手間  
をかけるほどごみが減り、豊かな島にな  
るといった問題。我が家では「コーヒーを楽  
しむのと同じく取り組みを強化します。」  
(S)

